

Exkursionen und Erlebnistouren

Anmeldung: Karina Schneider (Tel. Heimatverein): 04161/52923 oder E-Mail: karina-b.schneider@ewe.net

05. April: Zurück in die 1950er Jahre

Die Exkursion zur **Freilichtausstellung „Königsberger Straße - Heimat in der jungen Bundesrepublik“** im **Museum am Kiekeberg** gibt einen Eindruck vom Leben in der jungen Bundesrepublik zwischen 1945 und 1970. **Treffpunkt: 10.00 Uhr am Bahnhof.** Die gemeinsame Anreise erfolgt mit Kleinbussen bzw. Fahrgemeinschaften. Nach der Ankunft folgt eine Führung durch die Bauten. Danach besteht die Möglichkeit für ein Mittagessen im Museumsgasthof „Stoof Mudders Kroog“ auf eigene Kosten und die Besichtigung der anderen Objekte. Rückkehr gegen 15.00 Uhr. Teilnehmerbeitrag 10,- (Vereinsmitglieder), 15,- € (Nichtmitglieder), Sonderpreis 5,- € für Kinder bis 12 Jahre.



Ansicht der Königsberger Straße

09. Mai: Auf den Spuren von Aurora von Königsmarck

Tagestour zum Schloss Agathenburg, **Treffpunkt: 13.00 Uhr** am Bahnhof Buxtehude, gemeinsame Anreise mit der S-Bahn. Nach der Ankunft folgt eine Führung durch das Schloss. Anschließend genießen wir die im Preis enthaltene gemeinsame Kaffeetafel im Schloss. Rückkehr gegen 17.30 Uhr. Teilnehmerbeitrag 10,- € für Vereinsmitglieder, 15,- € für Nichtmitglieder, Sonderpreis 5,- € für Kinder bis 12 Jahre.



Das Schloss Agathenburg

25. Mai, 14.00 Uhr: Von Buochstaden bis Buxtehude

Stadtführung durch die wechselvolle Geschichte Buxtehudes mit dem eh. Buxtehuder Stadtarchäologen Dr. Bernd Habermann. Seit 959 bestand an der Este die bäuerliche Siedlung Buochstaden, die später um ein Benediktinerinnenkloster erweitert wurde. Zwischen 1280 und 1285 ließ Erzbischof Giselbert von Bremen eine Stadtfestung im Moor errichten, die später den Namen



Bahnhofstraße um 1914

Buxtehude übernahm. Der historische Spaziergang startet an der Holzbrücke über den Mühlenteich in Altkloster und dauert gut zwei Stunden.

22. Juni, 10.00 Uhr: Kunststätte Bossard in Jesteburg.

Das Museum Kunststätte Bossard ist ein einmaliger Ort, an dem expressionistische Wandmalerei und Raumausstattung im ursprünglichen Zusammenhang erhalten geblieben sind. Neben der künstlerisch gestalteten Gartenanlage mit Skulpturen sind der Kunsttempel sowie der Eddesaal und das Urgebraus im Wohn- und Atelierhaus zu sehen. **Treffpunkt 10:00 Uhr Bahnhof-Süd**, Anreise erfolgt mit Kleinbussen. Nach der Führung besteht die Möglichkeit für ein einfaches Mittagessen auf eigene Kosten sowie eine Besichtigung des großen Gartens. Rückkehr gegen 16:00 Uhr. Teilnehmerbeitrag 10,- € für Vereinsmitglieder, 15,- € für Nichtmitglieder, Sonderpreis 5,- € für Kinder bis 12 Jahre.

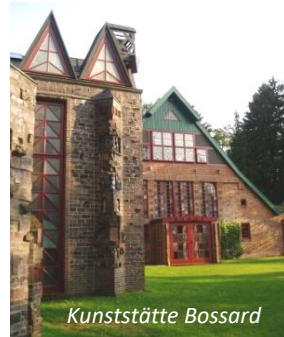

Kunststätte Bossard

18. Oktober, 10.00 Uhr: Ballinstadt - Auswanderermuseum In drei rekonstruierten Gebäudepavillons erzählt die Ausstellung die Geschichte der europäischen Massenauswanderung im späten 19. und frühen 20. Jahrhundert. Sie beschreibt das Leben der Menschen in der Auswandererstadt, ihre Flucht, ihr Leid und Elend. Sie berichtet aber auch von den Hoffnungen und Träumen der Emigranten auf ein besseres Leben in der neuen Heimat. **Treffpunkt: 10:15 Uhr am Bahnhof Buxtehude**, gemeinsame Anreise mit der S-Bahn. Nach der Ankunft erfolgt ein Einführungsvortrag. Danach besteht die Möglichkeit für ein Mittagessen auf eigene Kosten, bevor ein kommentierter Rundgang durch die Ausstellung folgt. Rückkehr gegen 15:30 Uhr. Teilnehmerbeitrag 10,- € für Vereinsmitglieder, 15,- € für Nichtmitglieder, Sonderpreis 5,- € für Kinder bis 12 Jahre.



Das Auswanderermuseum zeigt die Geschichte der europäischen Massenauswanderung

Plattdüütsche Lesungen to Marktied in unserer Bellmann-Bibliothek, Stavenort 25

Jeden 1. Mittwoch im Monat, Eintritt frei, um eine Spende wird gebeten.

02.04.2024	11.00 - 11.30 Uhr
07.05.2024	11.00 - 11.30 Uhr
04.06.2024	11.00 - 11.30 Uhr
02.07.2024	11.00 - 11.30 Uhr
06.08.2024	11.00 - 11.30 Uhr
03.09.2024	11.00 - 11.30 Uhr
01.10.2024	11.00 - 11.30 Uhr



Ut Bellmann sien Lüttjepütt:

Du, Maihööper, seggt Lüttjepütt, nu sünd de Swunken ok dor.

Denn is de Winter beet.

Worüm kaamt de Swunken so laat; se fleegt doch veel gauer as de annern Vogels.

Se kiekt sik de Welt ünnerwegens an.

Un worüm bieft se jüst bi uns?

Dat is mol een Fraag! Weest du een Stä, wo `t beter is?

28. Juni, 16.00 Uhr: Plattdüütsche Lesung för Kinner

17.00 Uhr: Plattdüütsche Lesung för Grote

Im Rahmen der Veranstaltung „Buxtehude Liest“

Veranstaltungsort: Bellmann-Bibliothek, Stavenort 25

„Tohöörn un Klönen“, Plattdüütsch mit Ernst Mügge

Jeden letzten Dienstag im Monat 18.00 – 19.30 Uhr
Bellmann-Bibliothek Buxtehude, Stavenort 25, Eintritt frei

Unterstützen Sie unsere Arbeit durch Ihre Mitgliedschaft!

Beitrittserklärung

Heimat- und Geschichtsverein Buxtehude e. V.
Stavenort 25
21614 Buxtehude

Ja, ich/wir werde/n Mitglied im Heimat- und Geschichtsverein Buxtehude e. V.
Jahresbeitrag (bitte Zutreffendes ankreuzen):
 Einzelperson 25,00 Euro
 Lebensgemeinschaft 40,00 Euro
Der Jahresbeitrag von 25,00/40,00 Euro kann bis auf Widerruf von meinem/unserem Konto abgebucht werden.

IBAN:

BIC:

Geldinstitut:

Datum:

Unterschrift:

Name:

Vorname:

Geburtsdatum:

Straße:

PLZ/Ort:

Telefon:

E-Mail:

Bitte ausfüllen und an den Heimat- und Geschichtsverein Buxtehude e. V. absenden – vielen Dank.

Heimat- und Geschichtsverein
Buxtehude e. V.

E-Mail: heimatverein-buxtehude@t-online.de

www.heimat-und-geschichtsverein-buxtehude.de



Das Abthaus, heute ein Restaurant, war ursprünglich das Stadthaus der Erzäbte von Harsefeld. Schon 1399 erwarb der Erzabt Gerlach Schulte das Grundstück. Als das darauf errichtete Haus im 17. Jahrhundert baufällig geworden war, ließ das Kloster 1625 ein neues Haus bauen, das in seiner Grundstruktur bis heute überkommen ist. Um das bedeutende Baudenkmal zu sichern, übernahm der Heimat- und Geschichtsverein Buxtehude im Jahr 1973 das Haus. 2024 wurde die Fassade gründlich saniert. Finanziell unterstützt wurde der Verein dabei durch den Landkreis Stade, die Stadt Buxtehude, die Niedersächsische Bingo-Umweltstiftung und die Else- und Heinrich-Klindworth-Stiftung.

Vogelkundliche Führungen

Geführte Wanderungen in der Este-Region

Plattdutsche Lesungen zur Marktzeit

Exkursionen und Ausflüge

Tohöörn un Klönen

Veranstaltungen

Frühling 2025 – Herbst 2025

Heimat- und Geschichtsverein

Buxtehude e. V.



Geführte Wanderungen entlang der Este

Unsere Wandersaison beginnt! Wie in den letzten Jahren, bieten der Heimat- und Geschichtsverein Buxtehude und der Heimat- und Verkehrsverein Estetal Hollenstedt geführte Wanderungen in der Este-Region an. Bei allen Wanderungen wird unterwegs eine längere Pause mit Einkehrmöglichkeit eingelegt. Eine Anmeldung ist erforderlich, die Teilnehmer*innen können sich entweder unter der Mail-Adresse heimatverein-buxtehude@t-online.de oder johannes.matthiesen@hv-estetal.de anmelden. Die Teilnahme ist kostenlos, um eine freiwillige Spende wird gebeten.

Donnerstag, 10. April, 13.00 Uhr: Durch die Osterheide ins Pietzmoor

Leitung: Rüdiger Maack
Rundweg Parkplatz bei Schneverdingen – durch die Osterheide zum Pietzmoor – Rückweg ebenfalls durch die Osterheide
Weglänge: ca. 10 km, Einkehr: Hotel „Schäferhof“ am Pietzmoor
Start/Ziel: Großer Parkplatz bei Schneverdingen, Harburger Straße/Abzweig Höpen (wenn man von Wintermoor kommt, auf der rechten Seite, etwa einen Kilometer vor Schneverdingen)
Tourencharakter: Die Wanderung beginnt bei Schneverdingen am großen Parkplatz, Harburger Straße/Abzweig Höpen. Bald führt der Weg durch die Osterheide zum Schafstall des VNP, wo uns der Schäfer Michael Seel vielleicht ein paar seiner frisch geborenen Lämmer zeigt. Von dort geht es über den Bohlensteg durch das wunderschöne Pietzmoor. Anschließend Einkehr im Hotel Schäferhof. Zurück geht es wieder durch die Osterheide.



Heidschnucken und Ziegen kreuzen den Weg

Donnerstag, 15. Mai, 13.00 Uhr: Durch die Estewiesen nach Appelbeck

Leitung: Prof. Werner Alpers, Karin Thomas
Rundwanderweg um die Este: Moisburg- Appelbeck- Moisburg
Weglänge: ca. 9 km, Einkehr: Hof Appelbeck am See
Start und Ziel: Parkplatz beim Amtshaus in Moisburg, Auf dem Damm
Tourencharakter: Die Wanderung führt zunächst durch den Ort Moisburg zum Staersbecker Weg. Bald überqueren wir auf einem schmalen Steg den Staersbach und wandern entlang einer vom Heimat- und Verkehrsverein Estetal angelegten Apfelbaumallee und durch einen Wald nach Emmen. Von dort geht es hinunter ins Estetal. Nach Überquerung der Este wandern wir entlang eines Hirscheheges zum Hof Appelbeck, wo wir eine Kaffeepause einlegen.

Zurück nach Moisburg geht es auf der Ostseite der Este. Nach einem Kiefern- und Tannenwald überqueren wir zunächst die feuchten Wiesen auf einem Holzsteg und wandern dann weiter auf einem schmalen Weg nach Moisburg zurück.



Ein schmaler Steg führt über den Staersbach

Donnerstag, 12. Juni, 13.00 Uhr: Wanderung auf dem Johann D. Bellmann Weg

Leitung: Marlis und Hans-Joachim Dammann
Rundweg Nindorf – Klein Nindorf zur Einkehr – über Bellmann Weg zurück zum Ausgangspunkt
Weglänge: ca. 8 km, Einkehr: Hofcafe Tschritter in Klein Nindorf
Start/Ziel: In Nindorf beim Friedhof in der Waldstraße
Tourencharakter: Auf einem Kopfsteinpflasterweg wandern wir ins Estetal. Bald führt der Weg an den parkähnlichen Estewiesen entlang „Herrgottsweg“ nach Klein Nindorf zur Einkehr. Der „Herrgottsweg“ und zwei Gedenksteine bei einem schön gelegenen Fischteich erinnern an den plattdeutschen Dichter Johann D. Bellmann, der in Nindorf gelebt hat. Der Rückweg führt über den Johann D. Bellmann Weg nach Nindorf zurück, mit weitem Blick über das Estetal.



Info-Pause bei einer Bellmann- Gedenktafel

Donnerstag, 10. Juli, 13.00 Uhr: Durch die Heide nach Wilsede

Leitung: Rüdiger Maack
Rundweg Undeloh – Wilsede – Undeloh
Weglänge: 11 km, Einkehr: Hotel zum Heidemuseum
Start/Ziel: Wanderparkplatz in Undeloh, Wilseder Straße, gegenüber dem Heide-Erlebniszentrum
Tourencharakter: die Wanderung führt von Undeloh auf dem Pastor-Bode-Weg durch das schöne Radenbachtal nach Wilsede, Einkehr im Hotel zum Heidemuseum. Wer möchte, kann das Heidemuseum besuchen. Nach der Pause geht es zu Hannibals Grab und dann zurück nach Undeloh.



Auf dem Pastor-Bode-Weg

Donnerstag, 7. August, 13.00 Uhr: Heideblüte in der Fischbeker Heide

Leitung: Marlis und Hans-Joachim Dammann
Rundweg durch die Fischbeker Heide
Weglänge: ca. 8 km, Einkehr: Loki-Schmidt-Haus
Start und Ziel: Wanderparkplatz, gegenüber Haus Nr. 41 in der Straße „Scharlberg“, in Hamburg-Fischbek
Tourencharakter: Die Wanderung führt durch eine hügelige Heide-landschaft wie aus dem Bilderbuch. Jetzt im Hochsommer, wenn die blühende Besenheide einen zarten lila Schleier über die Landschaft legt, entfaltet sie ihren ganz besonderen Zauber. Am Segelflugplatz haben wir einen weiten Blick bis zur Elbe. Danach geht es durch das Fischbektal und durch den Krattwald zum Loki-Schmidt-Informationshaus zur Pause. Hier erfährt man Wissenswertes über die Heide. Gegen eine Spende wird Kaffee und Tee angeboten, Proviant muss mitgebracht werden. Auf dem Rückweg zum Parkplatz eröffnen sich schöne Ausblicke über das Urstromtal der Elbe.

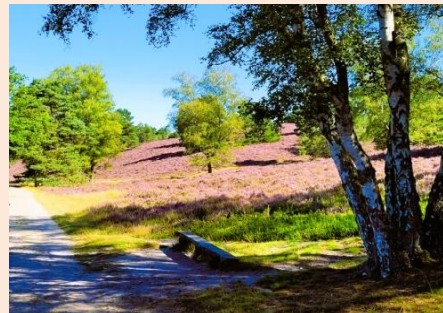

Einfach schön:
Die Fischbeker Heide zur Heideblüte

Donnerstag, 11. September, 13.00 Uhr: Entlang der alten Bahntrasse

Leitung: Prof. Werner Alpers, Karin Thomas
Rundweg Hollenstedt - Alte Burg - alter Bahndamm - Hollenstedt
Weglänge: ca. 7 km, Einkehr: Café Johannsen
Start und Ziel: Café Johannsen, Hollenstedt, Hauptstraße 4 (empfohlener Parkplatz: Aldi Parkplatz)
Tourencharakter: Zu Anfang geht es über das Schulgelände zum mittleren Eisenbahnviadukt und dann auf dem Estewanderweg zur „Alten Burg“. Dort Besichtigung des mittelalterlichen Gartens und der Burganlage. Weiter geht es über die Estebrücke und dann entlang der Este bis zum Abzweig nach Dierstorf. Anschließend wandern wir auf dem Alten Bahndamm wieder zurück nach Hollenstedt. Vorher kreuzen wir noch das östlichste Bahnviadukt. Ein kurzes Stück führt der Weg an der Dierstorfer Straße entlang, welche die Autobahn unterquert. Über das Schulgelände geht es dann zurück zum Café Johannsen zur Einkehr.



Auf dem Weg zur Alten Burg

Donnerstag, 9. Oktober, 13.00 Uhr: Im Revier von Hans Eidig, dem Wildschützen

Leitung: Rüdiger Maack
Rundweg Bötersheim – Kakenstorf – Bötersheim
Weglänge: 9 km, Einkehr: Landgasthof zum Estetal, Kakenstorf
Start/Ziel: Bötersheim, Esteweg, bei der 1000jährigen Eiche
Tourencharakter: In Bötersheim sind schöne alte Häuser mit bunten Gärten unter stattlichen Bäumen zu bewundern. Der Ort ist vom Gutshof geprägt, den es hier schon seit dem Mittelalter gibt. Der Hinweg nach Kakenstorf führt fast immer durch Mischwald direkt an der Este entlang. Moorbereiche wechseln sich mit Heide- und Moosflächen ab. Hier war im 19. Jahrhundert der legendäre Wilddieb Hans Eidig auf der Pirsch. Unser Zielort Kakenstorf (1105 erstmals erwähnt) hat ebenfalls einen alten Ortskern. Zurück geht es auf Feld- und Waldwegen durch Kiefern- und Mischwald und über Wiesen.



An der Este bei Kakenstorf

Donnerstag, 6. November, 13.00 Uhr: Wanderung zum Butterberg

Leitung: Marlis und Hans-Joachim Dammann
Rundweg Kirche Moisburg – über die Geest zum Butterberg – Daensen zur Einkehr – durch das Estetal zurück nach Moisburg
Weglänge: ca. 8 km, Einkehr: Restaurant Merrano in Daensen
Start/Ziel: Parkplatz „Bei der Kirche“ in Moisburg
Tourencharakter: Die Wanderung beginnt bei der mittelalterlichen Kirche in Moisburg und führt durch den Ort weiter auf dem Alten Postweg über die Geest zum Golfplatzgelände mit dem 50 Meter hohen Butterberg. Von dort geht es nach Daensen, wo auf dem Golf-Hof im Restaurant Merrano eine Pause eingelegt wird. Der Rückweg führt auf dem Estewanderweg an Wiesen und Fischteichen vorbei zurück nach Moisburg.



Hier bei Nindorf ist die Este ein Wiesenfluss

Vogelstimmenwanderungen mit Michael Köhler und Guido Seemann

Die AG Natur des Heimat- und Geschichtsvereins lädt auch 2025 wieder zu Vogelstimmenwanderungen ein. Neun abendliche Wanderungen und zwei Früh Touren sind geplant. Unter der Leitung von Michael Köhler und Guido Seemann geht es durch interessante Gebiete in und um Buxtehude.
Treffpunkt: Jeweils dienstags um 19.00 Uhr vom 15. April bis 10. Juni 2025, Schafmarktplatz in Altkloster, Am Eichholz. Die Exkursionen dauern ca. 2 bis 2,5 Stunden. Die Früh Touren finden statt:

Sonntag, den 11. Mai um 7.00 Uhr, Fahrt zum Pietzmoor bei Schneverdingen

Sonntag, den 01. Juni um 7.00 Uhr, Fahrt nach Lühesand

Wenn vorhanden, bitte ein Fernglas mitbringen. Fußgänger*innen wird die Möglichkeit einer Mitfahrgelegenheit gegeben. Die Führungen sind kostenlos. Treffpunkt ist auch für die Früh Touren der Schafmarkt.



Krickenten in Borstel

Mittwoch, 25. Juni, 18.00 Uhr: Wildkräuterführung mit Katrin Augustin

Veranstaltungsort und auch Treffpunkt ist der Bio-Hof Augustin in Jork, Klein Hove 21. Eine Anmeldung ist erforderlich, die Teilnehmer können sich unter der Mail- Adresse heimatverein-buxtehude@t-online.de anmelden. Die Führung ist kostenlos, um eine freiwillige Spende wird gebeten.



Kräuterwiese